

# KORYO 6

広報こうりょう

2020.JUNE

No.789



届  
け  
た  
い  
も  
の  
が  
あ  
る。  
「新型コロナウイルス感染症特集」



広報こうりょうを  
スマホへお届け



新型コロナウイルス感染症の感染拡大の状況を踏まえ、今月号に掲載しているイベントなどは中止・延期する場合があります。随時、町ホームページなどで周知していきますので、町ホームページをご覧ください。



# 届けたい ものがある。

町内小学校の給食に使用される予定だった食材。  
「本来なら捨てられる食材たちを違う形で届けたい」と「広陵町産業総合振興機構」に相談がありました。この食材は、一体どのようにして多くの人々に届けられるのでしょうか。



4 月16日に政府より、全国に発令された緊急事態宣言(奈良県は、5月14日に解除)。

外出自粛や営業停止などを余儀なくされ、人々との接触が激減しています。

そして、多くの企業では、その影響によって、「食材を仕入れても、外出自粛でお客さんが来ない」

「新型コロナウイルスの影響で販売店が閉まっていて靴下の発注がない」

「学校が臨時休業になって、給食用に用意した食材が余っている」など「届けたい」想いがあるのに「届かない」という現実に、頭を抱えています。

## 悩んでばかりでは 始まらない#1

そんななか、広陵町内

では、

「店内で飲食ができな  
いならテイクアウトに力  
を入れたらどうだろう」

「マスクが手に入らな  
いなら靴下でマスクを  
作ってはどうかろう」

「食材が余っている。  
だったら必要としてくれ  
ている人々に届けたらど  
うだろう」など、どうし  
たら「届く」かを考え、  
実行する人たちがいま  
ます。

また、それらを、さま  
ざまな形でサポートする  
「広陵町産業総合振興機  
構」通称「なりわい」と  
いう組織があります。

今月号は、「届けたい」  
ものを「届く」ように行  
動している地域の人々や  
その活動をサポートする  
「なりわい」について次  
のページから紹介してい  
きます。



## 広陵町中小企業・小規模企業 事業継続支援金

新型コロナウイルス感染症の影響により、売上などが大幅に減少した「がんばる中小企業・小規模企業」の事業継続に関する経費を支援するため、1事業者につき一律 **10万円** の支援金を交付します。

### 対象者(①②③のいずれかを満たす方)

- ①町から、新型コロナウイルス感染症の影響による売上などの減少により「セーフティネット保証4号」「セーフティネット保証5号」「危機関連保証」の認定を受け、金融機関より融資を受けた事業者の方
- ②日本政策金融公庫において、新型コロナウイルス感染症に係る特別貸付を受けた事業者の方
- ③県の制度融資である「経営環境変化・災害対策資金」を活用された事業者の方

### 申請方法

町ホームページの「広陵町中小企業・小規模企業事業継続支援金申請書兼請求書」に必要な事項を記入し、信用保証協会発行の信用保証書もしくは日本政策金融公庫発行の借用証書の写しとあわせて郵送で、地域振興課までお送りください。

※新型コロナウイルス感染症拡大防止のため、郵送のみの受付となります(郵送は必ず簡易書留やレターパックなど役場への書類到着が確認できる方法で行ってください)。

### 注意事項

紛失などにより、信用保証書および借用証書がお手元ない場合は、町ホームページにある「再発行依頼書」を記入のうえ、融資を受けた金融機関および貸付を受けた日本政策金融公庫に再発行を依頼してください。  
※町ホームページより申請書類等を取付できない方は、地域振興課(☎55-1001)までお問い合わせください。

## 「なりわい」の由来

私たちの暮らしは、さまざまな仕事・産業によって支えられており、それぞれの世帯・町も生業(なりわい)がなければ成り立ちません。  
このことから、広陵町の全ての産業をつないで元気な町づくりを進めようとする組織の名称として「なりわい」になりました。

「町内小学校に使用予定だった食材を町内の方

捨てられる食材を  
助きたい #4

さんいます。そして、その職人が靴下製造の機械のセッティングを応用して作ったのが、今回配布するマスクです。それぞれの製造元により特徴がさまざまです。ぜひ想いの詰まったマスクをご注文ください」

に食べてもらうことはできないでしょうか」  
竹川さんにかかっていた一本の電話。このまま捨てられてしまうのは、もったいない。そう思った竹川さんは、引き取り先を探しました。  
「何度も電話をかけては引き取りを断られました。しかし、諦めずに探すが無事取り引き先が見つかったんです。相手方も上司に掛け合ってくれて、30分足らずで引き取りを決断していただきました」

今できる最大の  
サポート #5

「今回、一番悩んだのは、町内飲食業者への支援です。そこで「なりわい」の理事で町内でカフェを経営されている寺本忍さんに相談をしました。すると『奈良ハッピーテイクアウト』(町内のテイクアウトができる飲食店を紹介する企画)という事業を転開されていることが分かりました」  
すぐに話し合い、既に動いているものに連携して最大限のサポートをしようとした竹川さん。  
「今考えると、必要なのは少しの投資で最大の効果が出る即戦力です。それなら、今だけでなく次につながるこの仕組みが良いなと思いました」

それぞれのサポートの現在 #6

次のページからは、今紹介したサポートが現在どのように地域の人々と交わって進んでいるのかをご紹介します。

産業・農業・観光など  
今、自分にできる  
最大のサポートをしたい



↑「なりわい」のプロジェクトマネージャー竹川さん

広陵町産業総合振興機構(なりわい)とは #2

令和2年3月に発足された「広陵町産業総合振興機構」通称「なりわい」。産業・農業・観光の各分野における強みを生かした横断的な振興を目指すため、一般社団法人として町からの事業委託やふるさと納税に関する業務などにより、町全体の産業を「商品化」することで、域内経済循環を生み出すことを目的としています。

そして、従来の町行政では対応できなかった域内企業や個人事業主の製品・サービスにおける「見せ方」や販路開拓を支援。また、観光を含む情報発信については、専門の社員を同機構で雇用し、地域の魅力を最大限に発信することを目指しています。

新型コロナウイルス感染症に対するサポート #3

「主に今回ご紹介するのは、町民へのマスクの配布や、給食に使用予定だった食材の利用、飲食事業者への支援についてです」

そう話すのは、「なりわい」のプロジェクトマネージャー竹川敏史さん。町では、特別定額給付金申請書の郵送時に、町内産マスクの注文票も同封し、町内へマスクの配布を行っています。  
「臨時議会がすぐに開かれ、町民へのマスクの配布が決まりました。広陵町は靴下の町ですので、職人の方は、たく



広陵町産業総合振興機構

↑「なりわい」のロゴマーク



# 少しでも多くの食材が 皆さんに届きますように

学校の臨時休業により、給食に使用予定だった食材が使用できないなか、「廃棄するのではなく、町民の皆さんにこの食材が届くようにしたい」と町から「なりわい」に相談がありました。そして、その想いを受け継いだ竹川さんから引き受け先となった「エバグリーン」さんに食材の引き渡しを実施。引き渡した食材は、一体どのような形で、町民の皆さんに届くのでしょうか。



↑5月12日に「エバグリーン」に引き渡された食材の一部

→食材を「エバグリーン」に引き渡す「なりわい」の竹川さん

## 届かない食材が届くように #7

新型コロナウイルス感染症拡大防止により、町内の学校が臨時休業になっていきます。そして、給食が実施することができず、使用予定だった食材の廃棄が問題となっています。

そんななか、町では少しでも町民の皆さんにこの食材を届けたいと、「なりわい」に相談をしました。「当初は、フードバンクの活用も考えましたが、フードバンクだと、町の食材の多くを、町に還元することは困難だと思ひ、「なりわい」さんに相談したところ、フードバンクよりも食材を町民の皆さんに届けてくださることだったので、お願いしました」

そう話す、担当の町職員。町から「なりわい」に

の皆さんに届くのでしょうか。

## 少しずつ還元 #9

「引き受けた食材は、少しずつ、店頭に出していき、町民の皆さんに買っていただけるようにしていきます。実際に既に店頭には、引き受けた魚介類（下写真）をお惣菜にして販売しています」

すでに引き受けた食材が、店頭に並んでいると話す、新井さん。さらに今後のことを尋ねました。

「今後は、惣菜部の職員の意見を聞きながら、販売するお弁当に、献立の都合上、毎日とはいきませんが、少しずつ入れていきたいと考えています」

食材を少しずつ、町民の皆さんに届くようにさまざまな工夫をしています。

食材のバトンが手渡されました。

## 「なりわい」から「エバグリーン」へ #8

町からの想いを受け継いだ「なりわい」の竹川さん。

そこから食材の引き受け先を探し、見つかったのが、「エバグリーン」さんでした。

そして、5月12日に、食材の引き渡しがありました。

引き受けてくださった理由を「エバグリーン」店舗運営課長の新井英明さんに尋ねました。

「本来、食材を引き受けることは多少のリスクがあります。しかし、本当に困っている時は、内外関係なく、お互いに助け合えたらと思ひ、今回引き受けました」

引き受けた食材は、今後どのような形で、町民

もしかしたら、今皆さんが「エバグリーン」で購入されたお惣菜やお弁当は、給食に使用予定だった食材かもしれません。

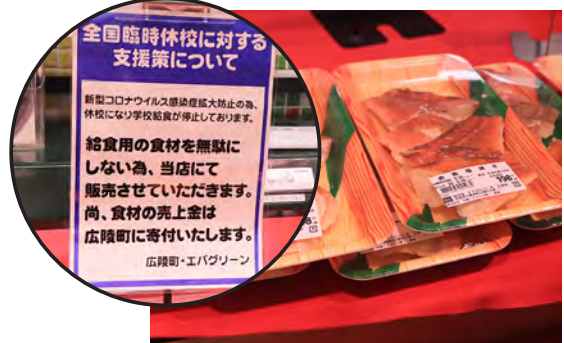



## 1 特別定額給付金の申請用紙と一緒に、マスクのカタログと注文票が届く

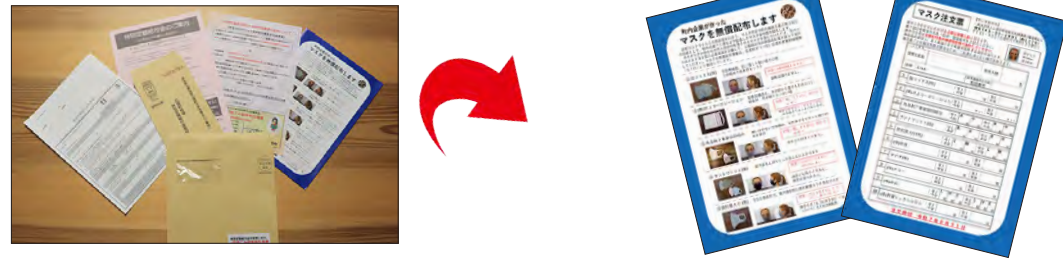

## 2 希望のマスクをカタログから選び、注文票に必要事項を記入



**⚠ 注意事項**

- ①マスクを注文いただける上限は世帯人数になります。
- ②製造の都合上、第1希望と第2希望が混在する場合があります。
- ③企業ごとの製造枚数が異なるため、ご希望に添えない場合があります。

## 3 給付金の申請書と同封のうえ、「なりわい」に返信（8/31まで）



**⚠ 給付金の申請をマイナポータルでされた方**

**注文票のみ**を返信してください。

## 4 随時、マスクを郵送します



**⚠ 給付金用の封筒に入れ忘れた場合**

封筒を準備していただき、別途お送りください。

# 町内産マスク 全戸に無償配布



マスクを全戸に  
無償配布 #10

地場産業である繊維工業を支援するため、町内事業者の製造するマスクを「なりわい」が買い取り、希望する全戸に無償で配布することが決まりました。

特別定額給付金の申請用紙とともに郵送しているマスクの注文票に必要な事項を記したうえで「なりわい」に返送していただきます（左ページ参照）。

その後、注文票に応じ、各事業者から「なりわい」がマスクを買い取り、各戸へ無償で配送します。

**気に入ったマスクは… #11**

カタログから注文できるのは、1人1枚のマスク。しかし、カタログに掲載されているマスク

は、「わたしのたからもの（スーパーセンターイズミヤ付近）」で販売されています。

気に入ったマスクをさらに購入したい人は、「わたしのたからもの」までお越しください。



↑「わたしのたからもの」で販売されている様子



↑「わたしのたからもの」イズミヤスーパーセンター内隣接



奈良電力株式会社様  
（奈良県町村会経由）



広陵町婦人会様



辻 正夫様



葛城青年会議所様



タビオ株式会社様



株式会社新田様・特定非営利活動法人ひなた様

寄贈されましたマスクは、町または社会福祉協議会を通じて、医療現場や教育現場、介護施設、障がい者施設などさまざまな場所に配布します。

たくさんの方からマスクを寄贈していただきました。

皆さんの温かい思いがありとありがとうございました。

たくさんの方から  
マスクを寄贈して  
いただきました



# 広陵町内で #We Are Koryo テイクアウトできる飲食店



※表記の営業時間・定休日は緊急事態宣言の延長等で異なる場合がありますので、必ず直近の情報を店舗にご確認ください。

|   |  |  |  |  |
|---|--|--|--|--|
| <br><b>店名</b> Pizzeria HARU<br><b>住所</b> 広陵町みささぎ台38-1<br><b>電話番号</b> 0745-47-0738<br><b>定休日</b> 月(月1不定休有)<br><b>営業時間</b> 11:30~20:00 (L.O. 19:40) | <br><b>店名</b> 和牛焼肉専門店 樹苑<br><b>住所</b> 広陵町南郷567-5<br><b>電話番号</b> 0745-54-1129<br><b>定休日</b> 第3木曜日<br><b>営業時間</b> 11:00~20:00               | <br><b>店名</b> café natural<br><b>住所</b> 広陵町定相441-7<br><b>電話番号</b> 0745-55-8307<br><b>定休日</b> 金曜(臨時休業有)<br><b>営業時間</b> 受付10:00~15:30<br>お渡し11:30~17:00 | <br><b>店名</b> CAFEOMO屋<br><b>住所</b> 広陵町大野359-3<br><b>電話番号</b> 0745-57-1162<br><b>定休日</b> 月曜・火曜<br><b>営業時間</b> 11:00~18:00<br>受付10:00~15:00 | <br><b>店名</b> 生パスタ専門店 REALE<br><b>住所</b> 広陵町南郷1-6-26片岡第二ビル半地下<br><b>電話番号</b> 080-4563-7815<br><b>定休日</b> 金曜日<br><b>営業時間</b> 11:30~17:00<br>(ご予約の場合は19:00まで) |
| <br><b>店名</b> Cafe Sarara&Sunrice<br><b>住所</b> 広陵町百済1811-1<br><b>電話番号</b> 0745-27-8740<br><b>定休日</b> 水曜日・月末火曜日<br><b>営業時間</b> 11:00~17:00         | <br><b>店名</b> 食神苑 広陵店<br><b>住所</b> 広陵町三吉310-1<br><b>電話番号</b> 0745-55-2999<br><b>定休日</b> なし<br><b>営業時間</b> 11:30~14:00<br>16:00~19:00      | <br><b>店名</b> ころ家本店<br><b>住所</b> 広陵町みささぎ台37-3<br><b>電話番号</b> 0745-55-8876<br><b>定休日</b> 月曜日<br><b>営業時間</b> 11:30~19:30                                | <br><b>店名</b> 真心奈良広陵店<br><b>住所</b> 広陵町馬見北9-9-34<br><b>電話番号</b> 0745-55-0188<br><b>定休日</b> なし<br><b>営業時間</b> 11:30~20:00                    | <br><b>店名</b> 炭火焼肉鶴光 広陵店<br><b>住所</b> 広陵町大字安部214-1<br><b>電話番号</b> 0745-55-1229<br><b>定休日</b> なし<br><b>営業時間</b> 14:30~21:30                                  |
| <br><b>店名</b> 薬匠 にしな光喜庵<br><b>住所</b> 広陵町大塚66-1<br><b>電話番号</b> 0745-55-3848<br><b>定休日</b> 月曜日(祝日の時は翌日)<br><b>営業時間</b> 9:00~18:30                 | <br><b>店名</b> 中華ダイニング 金峰閣<br><b>住所</b> 広陵町寺戸12-4<br><b>電話番号</b> 0745-57-1299<br><b>定休日</b> 毎週月曜、第4火曜日<br><b>営業時間</b> 11:00~21:30        | <br><b>店名</b> 広陵レストラン<br><b>住所</b> 広陵町笠161-2さわやかホール<br><b>電話番号</b> 080-1508-9275<br><b>定休日</b> なし<br><b>営業時間</b> 10:00~18:00                        | <br><b>店名</b> Caféぞらみる<br><b>住所</b> 広陵町笠274-5<br><b>電話番号</b> 0745-55-3225<br><b>定休日</b> なし<br><b>営業時間</b> 8:00~18:00                     | <br><b>店名</b> 大仏café koryo nara<br><b>住所</b> 広陵町馬見中1-1-3<br><b>電話番号</b> 0745-43-6123<br><b>定休日</b> 不定休<br><b>営業時間</b> 10:30~17:30                         |
| <br><b>店名</b> カフェドからん<br><b>住所</b> 広陵町馬見北1-7-6<br><b>電話番号</b> 0745-60-6677<br><b>定休日</b> 月曜日<br><b>営業時間</b> 8:00~16:00                          | <br><b>店名</b> 串あげ屋 一會<br><b>住所</b> 広陵町みささぎ台37-3<br><b>電話番号</b> 0745-55-5124<br><b>定休日</b> 火曜日<br><b>営業時間</b> 11:30~13:30<br>17:00~20:00 | <br><b>店名</b> Gradevole ALBA<br><b>住所</b> 広陵町馬見中2-5-12<br><b>電話番号</b> 0745-55-5067<br><b>定休日</b> 月曜日<br><b>営業時間</b> 11:30~14:30<br>17:30~20:00      | <br><b>店名</b> オランダ屋 高田店<br><b>住所</b> 広陵町大塚62-1<br><b>電話番号</b> 0745-55-4610<br><b>定休日</b> なし<br><b>営業時間</b> 9:00~18:00                    | <br><b>店名</b> 洋食処 奏家<br><b>住所</b> 広陵町馬見中1-1-3<br><b>電話番号</b> 0745-49-0355<br><b>定休日</b> 不定休<br><b>営業時間</b> 11:30~18:00                                    |
| <br><b>店名</b> 吉方庵 真美ヶ丘店<br><b>住所</b> 広陵町馬見中2-6-1<br><b>電話番号</b> 0745-54-2888<br><b>定休日</b> なし<br><b>営業時間</b> 9:00~19:00                         | <br><b>店名</b> カジュアルフレンチボヌール<br><b>住所</b> 広陵町馬見北9-9-30<br><b>電話番号</b> 0745-54-6555<br><b>定休日</b> 火曜日<br><b>営業時間</b> 11:30~20:00          | <br><b>店名</b> ごんちゃん<br><b>住所</b> 広陵町馬見北1-7-13<br><b>電話番号</b> 0745-55-6827<br><b>定休日</b> 月曜・火曜<br><b>営業時間</b> 11:00~15:00<br>17:00~19:30             | <br><b>店名</b> Kきっちゃん<br><b>住所</b> 広陵町大野382-1<br><b>電話番号</b> 0745-47-2112<br><b>定休日</b> 水曜夜・日曜日<br><b>営業時間</b> 10:30~14:30<br>17:30~20:00 |  |

STAY HOME  
  
 おうちで  
 食べよう!

## 町内のテイクアウト支援 「We Are Koryo」

とは

「なりわい」が、町内のテイクアウトを行う飲食店を支援するために結成された当組織。企画までの経緯と今後の取り組みを「なりわい」理事の寺本さんにインタビューしました。



↑「We Are Koryo」を企画された「なりわい」理事の寺本忍さん。当組織では、広報を担当。自身も町内でカフェを経営されています。

### 自身の発信力を使って #12

「5年前から、自分のSNSなどの発信力を生かして県内の飲食店のPRをしようと思い、『奈良ハッピーランチ』という企画を立ち上げました」

2万人を超えるつながりを持つ、寺本さん。今回の新型コロナウィルス感染症拡大のなか、テイクアウトを行う飲食店を支援できないかと、『奈良ハッピーテイクアウト』という企画を立ち上げました。

「主な活動は、県内のテイクアウトを行う飲食店の情報を一つにまとめ、提供をしています」  
 現在、このサイトは一日、約2万5千PVの大人気コンテンツとなっています(通常、飲食店などの1か月のPV数は約300)。



↑「We Are Koryo」の勧誘チラシ

### We Are Koryo #13

広陵町内のテイクアウトをしている飲食店のPRに特化し、町内の飲食店どうし、助け合おうと企画された「We Are Koryo」。「なりわい」の支援のもと、寺本さんを始め、町内のさまざまな飲食店の人々が集まり、結成されました。「町内のテイクアウトをしている飲食店のPRサイトやチラシ(左記ページ)を作ったり、またPRサイトに少しでも多くの飲食店に参加していただきたいので、チラシ(右図)で勧誘をしています」

### デリバリーも視野に #14

「テイクアウトをしている飲食店のPRの他に、今後は、サイト内から配達を予約できるサービスを考えています。また、飲食店だけでなく、地元農家と消費者をつなげる企画も実施予定です」

現在、当企画に参加している一部の飲食店では、配達サービスが実施されています。最後に「本来、飲食店どうしはライバルですが、こんな時こそお互いに助け合っていきたい」と話されました。

奈良ハッピーテイクアウト  
 We Are Koryo  
 問い合わせ先  
 広報担当 寺本 忍  
 ☎ 0745 (61) 6872



### 3 広陵町指定可燃ごみ袋無料引換券の配布

問 クリーンセンター広陵 ☎ (57) 2000

町では、新型コロナウイルス感染症対策として、ご家庭の経済的負担を少しでも軽減することを目的に、広陵町全世帯に「広陵町指定可燃ごみ袋無料引換券」を配布します。

#### 引換の流れ



① 特別定額給付金申請書と同時に「広陵町指定可燃ごみ袋無料引換券」が届く

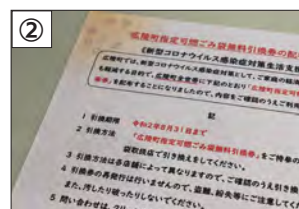

② 「広陵町指定可燃ごみ袋無料引換券」をご持参のうえ、指定ごみ袋取扱店で引き換えをしてください。



#### 注意事項

- ①引換方法は各店舗によって異なりますので、ご確認のうえ、引き換えをしてください。
- ②引換券の再発行は行いませんので、盗難、紛失などにご注意ください。また、汚れたり破ったりしないでください。

### 4 特別定額給付金の申請はお済みですか？

問 特別定額給付金事務局 ☎ (55) 1001

特別定額給付金の申請書は、5月15日に発送いたしました。受付は、令和2年8月17日(月)まで(当日消印有効)となっていますので、お早めに申請してください。



#### 注意事項

申請書を送る前に、再度記入誤りや漏れ、本人確認書類・振込先口座確認書類のコピーの貼り付け漏れがないか確認のうえ、一緒に送付している返信用封筒に入れて返送してください(マスク無償配布注文書も一緒に返送してください)。  
※書類等に不備があると、給付が遅れる場合があります。  
※新型コロナウイルス感染症拡大防止のため、郵送での受付にご協力ください。

### 5 子育て世帯への臨時特別給付金

問 こども課 ☎ (55) 6820 内線 2127

令和2年4月(3月分を含む)の児童手当の受給者の方に支給します。特例給付(所得制限)の方は支給されません。対象児童1人につき、1万円を児童手当登録口座等へ振り込みます。原則申請は不要です。※公務員の方は申請が必要です。

## 新型コロナウイルス感染症に関する 広陵町からのお知らせ

町では、日々変化する新型コロナウイルス感染症の情報を、町ホームページや町公式facebookで公開しています。



### 1 町税の納付が困難な方に対する猶予特例制度

問 税務課収納係 ☎ (55) 1001

新型コロナウイルス感染症の影響により、町税の納付が困難な方への徴収猶予の特例制度が、令和2年4月30日に設けられました。以下のようなケースに該当する場合は、申請により町税の徴収の猶予を受けることができます。

対象 ※以下のいずれも満たす納税者・特別徴収義務者(個人法人の別、規模は問わず)が対象

- (1) 新型コロナウイルスの影響により、令和2年2月以降の任意の期間(1か月以上)において、事業等に係る収入が前年同期に比べて概ね20%以上減少していること。
- (2) 一時に納付し、または納入を行うことが困難であること。

対象となる町税と制度の概要

令和2年2月1日から令和3年1月31日までに納期限が到来する税目が対象になります。  
▷ 猶予期間: 各税目のそれぞれの納期限の翌日から1年間 ▷ 延滞金: 免除 ▷ 担保: 不要

申請手続など

- ①関係法令の施行から2か月後、または、納期限(納期限が延長された場合は延長後の期限)のいずれか遅い日までに申請が必要です。
- ②申請書のほか、添付書類として収入や現預金がわかる書類(例: 売上帳、給与明細、預金通帳、現金出納帳など)を提出してください。
- ③申請書は、町ホームページから印刷が可能です。
- ④申請いただきましたら、審査の上、後日、申請者様宛に許可・不許可の結果について、通知書をお送りします。

### 2 新型コロナウイルス感染症の影響に対する支援一覧

新型コロナウイルス感染症の影響を受けている、町民の皆さんおよび、町内事業者の皆さんへの支援策を町ホームページでまとめています。

| 項目 | 内容                                       |
|----|--|
| 給付 | 売上減少分以下で事業の収入が減少している世帯に、10万円以内の給付        |
| 助成 | 雇用維持助成金: 雇用維持助成金(10万円以内) 雇用維持助成金(10万円以内) |
| 貸付 | 売上減少で、社会保険料が支払えない: 社会保険料の貸付(10万円以内)      |
| 貸付 | 売上減少で、社会保険料が支払えない: 社会保険料の貸付(10万円以内)      |

| 項目 | 内容                               |
|----|----------------------------------|
| 給付 | 高齢者への給付: 高齢者への給付(10万円以内)         |
| 給付 | 子育て世代への給付: 子育て世代への給付(10万円以内)     |
| 給付 | 収入減少で生活が厳しい: 収入減少で生活が厳しい(10万円以内) |
| 給付 | 収入減少で生活が厳しい: 収入減少で生活が厳しい(10万円以内) |



詳細は、町ホームページをご確認ください。



# 児童手当・特例給付現況届提出

問 こども課 ☎ (55) 6820 内線 2127

児童手当・特例給付を受けている方は、6月分以降、継続して受給するために、毎年6月中旬に「現況届」の提出が必要になります。  
対象者には、現況届の用紙を5月29日付けで発送します。

## ① 現況届とは

毎年6月1日の状況を記載していただき、児童手当・特例給付を引き続いて受ける要件があるかどうかを確認するためのものです。

## ② 現況届提出方法

必要事項を記入し、こども課（さわやかホール内）に提出してください（原則、郵送）。  
※公務員の方は職場で手続きを行ってください。

## ③ 提出・申請に必要なもの

- 受給者本人（配偶者、児童ではありません）の健康保険被保険者証などの写し（広陵町国民健康保険加入者は不要）
- 印鑑
- その他、必要に応じて書類の提出をお願いする場合があります。

## ④ 児童手当・特例給付の次の定期支払日

6月10日（水）予定

提出期限は **6月30日（火）** まで



※詳細は町HPまで  
6月1日アップ予定

届の提出がないと、6月分以降の手当が受けられなくなりますので、ご注意ください。

## 児童手当について

### ① 児童手当とは

中学校卒業までの児童を養育している方に下記の内容で支給します。年3回（6月・10月・2月）それぞれ前月分までの手当の支給です。  
※原則、申請した月の翌月分から支給開始

| 年齢要件など         | 支給月額    |         |
|----------------|---------|---------|
| 3歳未満（一律）       | 15,000円 |         |
| 3歳以上<br>小学校修了前 | 第1・2子   | 10,000円 |
|                | 第3子以降   | 15,000円 |
| 中学生（一律）        | 10,000円 |         |
| ※所得制限対象者（一律）   | 5,000円  |         |

### ② 所得制限とは

受給者の令和元年中の所得が限度額以上である場合、児童手当は特例給付となり、児童の年齢区分にかかわらず、対象児童一人につき月額5,000円となります。

#### 所得制限限度額表

| 扶養親族等の人数 | 所得限度額 |
|----------|-------|
| 0人       | 622万円 |
| 1人       | 660万円 |
| 2人       | 698万円 |
| 3人       | 736万円 |
| 4人       | 774万円 |
| 5人       | 812万円 |

【注意1】所得税法に規定する老人控除対象配偶者または老人扶養親族がいる方の限度額は、右記の額に当該老人控除対象配偶者または老人扶養親族1人につき6万円を加算した額。

【注意2】6人以上の扶養親族等が老人控除対象配偶者または老人扶養親族であるときは44万円を加算した額。

38万円ずつ  
上がります。

面倒な作業は全部 **ネット** で。

# 子育てワンストップサービス 電子申請受付開始

## 電子申請、簡単6の手順（児童手当・特例給付の現況届の電子申請の場合）

児童手当の手続きが、「e-古都なら」でラクラク電子申請できます!!

▼「e-古都なら」のトップページはこちら



### 必要なもの

- ①マイナンバーカード
- ②カードの交付申請の際に設定した、署名用電子証明書の暗証番号（英数字6文字～16文字）
- ③インターネットに接続しているパソコン
- ④ICカードリーダーライター（マイナンバーカードに対応しているもの）

### 電子申請が可能な手続き

- ①児童手当・特例給付の受給資格及び額についての認定請求
  - ②児童手当・特例給付の額の改定の請求
  - ③児童手当・特例給付の現況届
  - ④児童手当・特例給付氏名変更／住所変更の届出
  - ⑤児童手当・特例給付の受給事由消滅の届出
  - ⑥未支払の児童手当・特例給付の請求
  - ⑦児童手当・特例給付に係る寄付の申出
  - ⑧給食費等の徴収等の申出
- ※各種電子申請は、別途原本書類の提出が必要になる場合があります。



「e-古都なら」のトップページから、「電子申請」をクリック



ご希望の自治体で「広陵町」を選択（50音順、地図どちらかの画面で選択ください）



手続一覧の中からご希望の手続を選択



申請情報を入力し「申込み」をクリック

### 健康保険証の写しが必要となる人

- ①保険証をスキャンしたデータがある場合は、スキャンデータを添付
- ②スキャンデータがない場合は、改めて郵送で写しをお送りいただくか、窓口で提出してください。

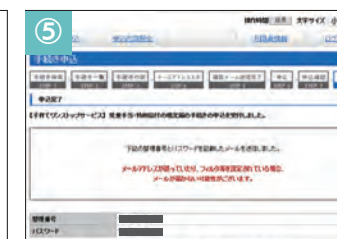

これで、受付が完了です。整理番号、パスワードが表示されますので、お控えください。



送信後、入力したアドレスへ自動返信メールが届いたら、内容を確認



＼ 申込期限：6/16 (火) まで / ※郵送の場合：6/16 (火) 到着分まで有効

# 令和2年度人間ドック・脳ドック費用の助成

問 申 保険年金課 国保係 ☎内線 1140・1144・1146 後期高齢者医療係 ☎内線 1145・1147  
けんこう推進課 ☎内線 (55) 6887

| 種類   | 国民健康保険 (40歳～74歳) 人間ドック   | 40歳～74歳 脳ドック                | 後期高齢者医療 人間ドック・脳ドック                         |
|------|--|-----------------------------|--|
| 募集人数 | 130人   | 50人                         | 各10人                                       |
| 注意事項 | ①人間ドックに応募される方は、特定健診の受診はできません。保険年金課で特定健診受診券を回収しますので、必ずご持参ください(重複受診が判明した場合は、特定健診費用を全額自己負担)。<br>②人間ドック・脳ドックの重複応募はできません。<br>③人間ドック・脳ドックは保険が適用されません。現在治療中の方は、主治医と相談のうえ、お申し込みください。   |                             |  |
| 応募資格 | ●国民健康保険の被保険者(応募前にお持ちの保険証をご確認ください)<br>●今年度「特定健診」をまだ受けていない方<br>●昭和56年4月1日以前にお生まれの方で、受診日に後期高齢者医療被保険者に該当しないこと(昭和20年6月以前に生まれた方は対象外)<br>●町税など(国民健康保険税・後期高齢者医療保険料・その他諸税を含む)を滞納していない世帯<br>●12月末までに受診し、令和3年1月末までに助成申請の手続きできる方 | ●加入している健康保険から助成金の交付を受けていない方 | ●後期高齢者医療被保険者 ※健康診査(無料)受診か、人間ドック費用助成のどちらかのみ |
| 助成金額 | 人間ドック 15,000円(上限額) ※15,000円未満の場合はその支払金額  | 脳ドック 10,000円                |  |
| 応募方法 | 応募券に必要事項を記入のうえ、点線部分で切り取って、保険年金課まで提出してください(なるべく郵送をお願いします)。<br>※電話・FAXによる応募は受付できません。<br>※脳ドックの応募券はP.18(裏面)にあります。   |                             |  |

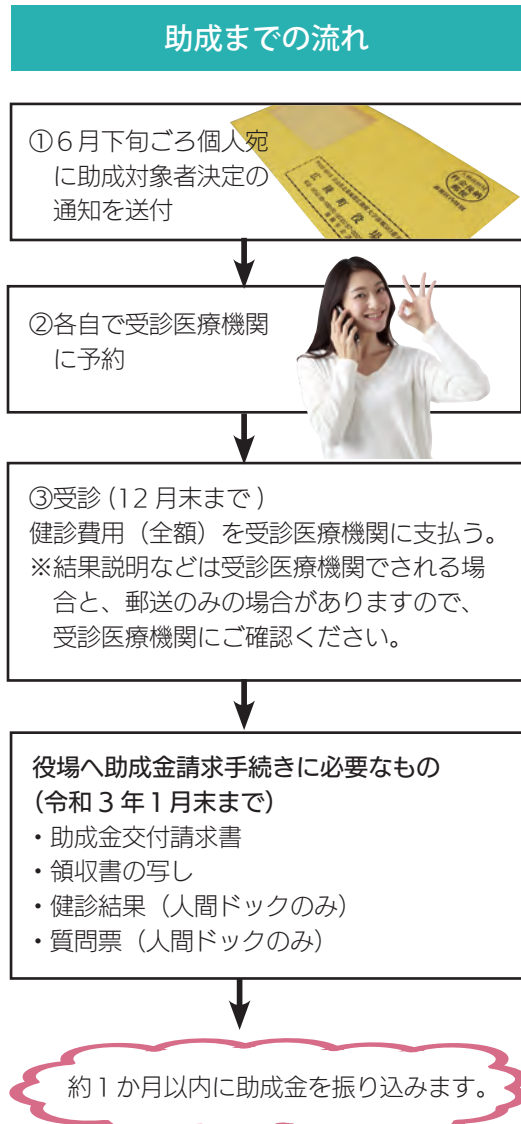

(脳ドックは裏面に記入してください。)

| 人間ドック応募券   |                |
|--|----------------|
| 応募にあたり、次のことに同意します。<br>① 資格確認・町税等納付状況について、町長が確認すること<br>② 受診結果を町が実施する保健事業および特定健診・特定保健指導に利用すること |                |
| 保険の種類  | 国民健康保険・後期高齢者医療 |
| 氏名   |                |
| 住所   | 広陵町            |
| 生年月日   | 昭和 年 月 日( )歳   |
| 電話番号   | ( )            |

(脳ドックは裏面に記入してください。)

# 国民年金保険料は後払い(追納)がおすすめ

問 大和高田年金事務所 国民年金課 ☎(22) 3531 保険年金課 ☎内線 1145・1147

- 1 国民年金保険料の追納とは
- 2 追納は早い方がお得
- 3 追納する場合の1か月の保険料額(円)



- 満20歳から国民年金に加入される。
- しかし、給与所得が低いなど経済的な事情で払えない人もいます。
- そこで、払えない期間は保険料の支払いを免除もしくは猶予してもらう。
- そして、経済的に払えるようになった時に後払いで納めることができる。

免除などの承認を受けた年度の、翌年度から起算して3年度目以降に保険料を追納する場合には、承認を受けた当時の保険料額に経過期間に応じた加算額が上乗せされます。

| 免除などを受けた年度 | 全額免除、学生納付特例、納付猶予 | 3/4免除  | 半額免除  | 1/4免除 |
|------------|------------------|--------|-------|-------|
| 平成22年度     | 15,550           | 11,660 | 7,780 | 3,880 |
| 平成23年度     | 15,340           | 11,500 | 7,670 | 3,830 |
| 平成24年度     | 15,190           | 11,390 | 7,590 | 3,790 |
| 平成25年度     | 15,160           | 11,370 | 7,580 | 3,790 |
| 平成26年度     | 15,310           | 11,490 | 7,650 | 3,830 |
| 平成27年度     | 15,640           | 11,730 | 7,810 | 3,910 |
| 平成28年度     | 16,290           | 12,210 | 8,150 | 4,070 |
| 平成29年度     | 16,510           | 12,380 | 8,250 | 4,120 |
| 平成30年度     | 16,340           | 12,250 | 8,170 | 4,080 |
| 令和元年度      | 16,410           | 12,310 | 8,200 | 4,100 |

### 追納できるのはいつからか

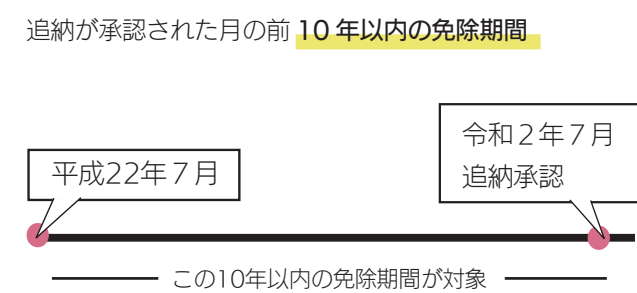

平成30年度・令和元年度は、追納加算額はありせん。

### お知らせ

費用は無料 / 「お口の健康診査」口腔健診実施

問 保険年金課 後期高齢者医療係 ☎内線 1145・1147 奈良県後期高齢者医療広域連合 事業課 ☎0744 (29) 8430

- 1 対象者
- 2 実施期間
- 3 実施場所
- 4 申込方法

75歳・80歳・85歳(4月1日現在)の奈良県後期高齢者医療加入者

6/1(月)～12/20(日)

一般社団法人奈良県歯科医師会に属する奈良県の歯科医療機関

直接、歯科医療機関へ健診機関であるか確認のうえ、事前ご予約いただき、受診当日に健診券(はがき)・被保険者証をご持参ください。  
 ※健診券(はがき)は5月下旬に奈良県後期高齢者医療広域連合より健診対象の方へ送付されます。

新型コロナウイルス感染症の動向に応じて、口腔健診事業の内容を一部変更する場合があります。



募 集



自分の作品を応募しよう / 「第 49 回奈良県高齢者美術展出品作品」募集

新型コロナウイルス感染症の拡大防止のため、美術展が開催中止になる場合があります。

問 介護福祉課 ☎(54) 6663

- 1 対象者**  
県内在住で昭和 37 年 4 月 1 日以前に生まれたアマチュアの方
- 2 出品部門**  
日本画、洋画、書、工芸（彫塑）、手芸、写真の 6 部門  
※作品は、出品者により創作されたもので、1 部門につき 1 人 2 点までとし、未発表のものに限ります。
- 3 出品手数料**  
1 点 1,000 円  
※事前に指定の銀行口座にお振り込みいただき、出品申し込みの際に振込み証明書類を出品申込書に貼付してください。
- 4 出品申込期間**  
6/11(木)～26(金)
- 5 作品提出日**  
8/20(木)
- 6 「美術展開催」について**  
**日時**  
8/28(金)～9/ 2(水) ※8/31 は休館日  
9:00～16:00  
**場所**  
奈良県文化会館 展示室

募 集

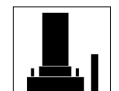

大切な備え / 「合葬墓の生前予約者」募集

広陵町営石塚霊園  
場所：広陵町大字三吉  
元赤部方 530 番地 1



問 環境対策課 ☎内線 1352

- 1 合葬墓とは**  
ご遺骨を共同で埋蔵する施設です。町が将来にわたり管理していくため、「お墓がない」「お墓を継ぐ人がいない」という方でも安心して利用することができます。
- 2 使用料**  
1 体埋蔵につき 50,000 円  
記名板の設置（希望者のみ）1 体につき 25,000 円  
※生前予約の方は、承継の際に 1,000 円の書換手数料がかかります。
- 3 合葬墓の使用資格と使用申請**

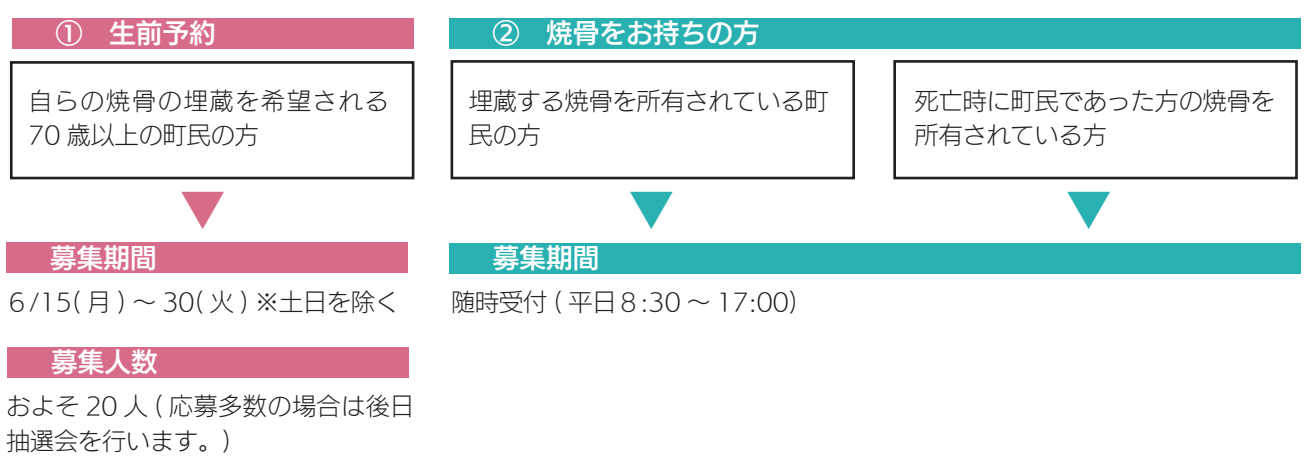

お知らせ



引き続き医療費の助成を受けるために / ひとり親家庭・心身障がい者 医療費受給資格証の更新手続き

問 保険年金課 福祉医療係 ☎内線 1142

- 1 現在の使用しているものの有効期限**  
7/31(金)まで  
引き続き医療費の助成を受けるためには、更新手続きが必要です。
- 2 受給者の人への更新申請書**  
6月上旬に送付  
※更新申請書が届いていない場合は、保険年金課までお問い合わせください。
- 3 対象要件**  
**ひとり親家庭**  
① 18 歳未満の児童を現に扶養している配偶者のない母(父)とその児童  
② 父母のない 18 歳未満の児童とその児童を現に養育している配偶者のない女子(男子)  
※ 18 歳未満の児童とは、18 歳に達する日以後の最初の 3 月 31 日までの間にある児童です。  
**心身障がい者**  
満 1 歳以上で身体障害者手帳 1 級・2 級または奈良県発行の療育手帳 A 1・A 2 をお持ちの人(後期高齢者医療制度該当者を除く)  
※受給資格証をお持ちでない場合は、保険年金課までお問い合わせください。
- 4 更新手続きの方法**  
「更新申請書」や必要書類などに必要事項を記入し、保険年金課まで提出してください。  
※申請はなるべく郵送でお願いします。

- 必要書類**
- ① 医療費受給資格証交付(更新)申請書
  - ② 医療費助成金支給申請書
  - ③ 同意書
  - ④ 対象者の保険証の写し
  - ⑤ 身体障害者手帳 1 級・2 級または奈良県発行の療育手帳 A 1・A 2 の写し(心身障がい者医療の方のみ)
  - ⑥ 国民健康保険高額療養費支給申請書(国民健康保険加入者のみ)

**提出期限**  
**6/30(火)まで**  
**注意事項**  
必要書類に記載漏れや添付書類に不備があると認定できない場合があります。提出前に漏れがないか必ずご確認ください。  
年度途中で健康保険証などに変更が生じた場合は、保険年金課までお知らせください。

令和 2 年度 脳ドック助成事業 応募券  
(詳細は P.17 をご覧ください。)

| 脳ドック応募券                                  |                          |
|--|--------------------------|
| 応募にあたり、資格確認・町税等納税状況について、町長が確認することに同意します。 |                          |
| 保険の種類                                    | 国民健康保険・後期高齢者医療<br>その他( ) |
| 氏名                                       |                          |
| 住所                                       | 広陵町                      |
| 生年月日                                     | 昭和 年 月 日( )歳             |
| 電話番号                                     | ( )                      |

| 脳ドック応募券                                  |                          |
|--|--------------------------|
| 応募にあたり、資格確認・町税等納税状況について、町長が確認することに同意します。 |                          |
| 保険の種類                                    | 国民健康保険・後期高齢者医療<br>その他( ) |
| 氏名                                       |                          |
| 住所                                       | 広陵町                      |
| 生年月日                                     | 昭和 年 月 日( )歳             |
| 電話番号                                     | ( )                      |



## 令和2年度 集団がん検診の実施見合わせについて

問 けんこう推進課（さわやかホール内）☎ (55) 6887

**集** 団がん検診の実施について、新型コロナウイルス感染症拡大防止のため **延期** とさせていただきます。延期後の日程は、詳細が決まり次第、広報紙・町ホームページなどでお知らせします。また、延期した日程分につきましても、日程確保が困難な場合は、実施できない可能性もあります。どうぞご理解くださいますよう、よろしくお願いいたします。

## 「いのちを守るまちづくり」イベントの中止について

**毎** 年、6月末から7月初旬に実施していました「いのちを守るまちづくり」イベントにつきまして、新型コロナウイルス感染症拡大防止のため、今年度は実施を **中止** することになりました。イベントを楽しみにお待ちいただいた方には大変申し訳ございませんが、ご理解いただきますようよろしくお願いいたします。

## 6月4日は「むし歯予防デー」

**む** し歯の原因は糖分だけではありません。「歯」があり、「むし歯菌」が食べ物の「糖分」を利用し「時間」がたつと『むし歯』になります。生活習慣を見直し、むし歯を予防しましょう。

### むし歯を予防する生活習慣

- ①食事の時間やおやつを決めましょう。
- ②水分はお茶や水など、できるだけ糖分を含まないものにしましょう。  
※おやつやジュースの回数が増えると、口の中が酸性になりやすく、むし歯になりやすくなります。
- ③よく噛んで食べましょう。
- ④しっかり歯みがきをしましょう。  
※子どもは、保護者のみがき直しが必要です。寝る前には特にていねいにみがき直しをしましょう。

### むし歯になりやすいところ



## 奈良県医師会 相談会

問 奈良県医師会各主催部会 ☎ 0744 (22) 8502

| 相談日の種類       | 日時                                       | 予約 |
|--------------|--|----|
| 目の健康相談       | 6/9(火)<br>14:00～15:00                    | 不要 |
| 精神科に関する健康相談  | 6/16(火)<br>9:30～10:30                    | 必要 |
| 整形外科に関する健康相談 | 6/16(火)<br>14:00～15:00<br>※受付締切: 6/15(月) | 必要 |
| 内科疾患に関する健康相談 | 6/26(金)<br>14:00～15:00                   | 必要 |

▷ 場所:  
奈良県医師会館1階 県民健康サービス室（近鉄大和八木駅から北へ徒歩7分）



## 地域巡回型健康教室

# 広陵元気塾

**住** 民の皆さんに「元気」と「笑顔」をお届けするために、保健師とテーマ別の講師が、校区単位で地域を巡回します！



**!** 新型コロナウイルス感染症防止対策のため、地域巡回型の広陵元気塾は当面、**中止**させていただきます。今後の感染症の状況を踏まえ、安心して実施が出来るようになりましたら「元気」と「笑顔」をお届けするために地域巡回型で再開しますので、どうぞご理解くださいますよう、よろしくお願いいたします。

## 広陵元気塾を動画で配信!!

広陵元気塾に参加していただいていた皆さんが、ご自宅で継続して運動できるように…元気塾には参加していないけれども、自粛生活で運動不足が気になる方にも…広陵元気塾を町のホームページで動画配信する準備をすすめています。第1回目の動画配信は、6月1日(月)を予定しています。

## 6月の広陵元気塾の内容の一部を広報紙でお届け!!

6月の広陵元気塾の内容を、動画でお届けする前に、一部をご紹介します。ぜひご自宅で一緒に身体を動かしてみませんか。

## 6月のテーマ 動けるからだづくり ～タオルストレッチで身体を伸ばそう～

講師：大橋 ミドリさん（健康運動指導士）



胸を広げて猫背予防



わき腹ストレッチ

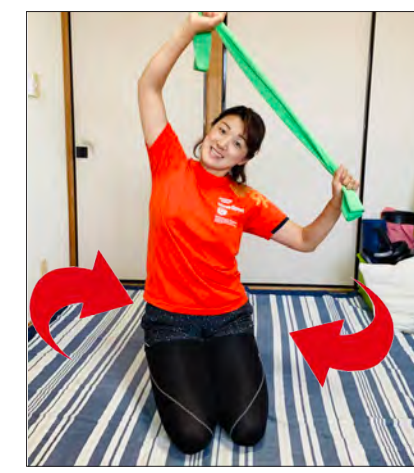

ぐるっと回して体幹ストレッチ



# 青年海外協力隊員 武田さんの タンザニア体験記

平成30年10月にJICAボランティア事業（青年海外協力隊員）として町からタンザニアに派遣された武田航さん。派遣されてから得た貴重な経験が届けました。



↑養蜂グループの初期メンバー（手前が、武田さん）



↑最初の任地チウングトワ村



←初めて採れた蜂蜜

方が根付いているためか、特に村内では挨拶代わりに金銭を要求されるようなことが多々ありますが、こちらが水不足で困っている時には水を分けてくれたり、病気の隣人に手持ちの薬を少し分けたら食事をご馳走してくれたりと助け合いの精神を強く持っています。労働に関しては、のんびりしている人も目につき、タンザニア人の中でも勤労意欲の差がかなりある様子でした。

しかし、各地に多数存在するフンディと呼ばれる職人たちの技術レベルは高く、発展が進めば加速度的に成長できる潜在性をこの国は秘めている

と考えています。

## 活動を通じて #2

活動を通じて感じたのは、「自分が本気にならなければ人は動いてくれない」ということです。派遣された当初は、改良かまどの普及に乗り出し、失敗したことがありますが、自分自身がメリッとあまり感じられないままにワークショップを開催し、ネットに書いてあったことをそのまま説明しましたが、人々の関心は薄く、そのまま頓挫してしまいました。

しかしほどなくして養蜂事業を始めようとした

## 初

めまして。青年海外協力隊員として平成30年10月からタンザニアに派遣されている武田航さんと申します。赴任してから約1年間はムトワラ州というタンザニアの南端の州で活動していました。が、情勢の変化により現在は北端の州、ムワンザに任地を移して活動しています。

私の業務は、コミュニティ開発で、簡単に言えば「住民のためになることであれば何をしてもいい」というものです。

自分で課題を見つけ出し、自分でできることを探るというのは簡単ではなく、最初は悔しい思いもしました。しかし言葉や関わり方、村のしくみを知っていく中で徐々に自分の役割を見出せるようになり、ムトワラ州では養蜂のグループを立ち上げたり、月一マーケットの復活に向けて取り組み、中学校でビジネス

スの授業をしたりしました。現在ではムワンザ州で現地のNGO（非政府組織）と共に女性の自立支援に携わるなどしています。

## タンザニアの印象 #1

中心都市ダルエスサラームに関しては想像しているよりも発展している印象を受けましたが、いざ村に来てみればインフラの整備が不十分でイメージ通りのアフリカの風景が広がっていました。一方で驚いたのは、携帯電話の決済システムで、村人もこれを駆使して電気代の支払いや知人間で送金を行っていました。

人との交流に関しては、フレンドリーに接してくれる人が多く、全体的に親しみやすい印象です。外国人に対してお金を持っているという考え

ときには、これは絶対に住民たちのためになるという確信めいた思いがありました。立ち上げた養蜂グループはリーダーを除いて完全な烏合の衆。例によって協力的とはいえませんでした。私が私費で材料を買い集め、慣れない大作業に苦戦しながらも出来上がったところ、皆の目の色が変わるのが分かりました。「ここはもったいないところ、ここはいい」などと議論が沸き起こり、初めてグループに一体感が生まれ

ました。やがてグループは巣箱を増設し、規約を定め、銀行口座を開設するなど、徐々に体裁を整えていき、任地を移った今でもリーダーから「今からみんなで採蜜だ、たくさん蜂が入っているぞ」と連絡が来ます。

自分が本気になり、それを言葉や行動で示せば、ついてきてくれる人はいる。この学びを活かし、新たな任地での残りの任期を有意義なものにしていきたいと思えます。



↑近所の子供たちと写真を撮る武田さん



## 6/7～13は「危険物安全週間」

問 広陵消防署 予防課 ☎(55) 4123

危険物安全週間を機に、職場や家庭内で使用している危険物を含む製品を確認し使用上の注意事項や正しい使用方法を理解しましょう。

### 身近な危険物の注意点

- ①ガソリンは専用の携行缶（基準適合品）に入れ冷暗所に保管しましょう。※ポリエチレン管などに入れ、誤ってストーブに給油すると爆発し火災に至る場合があります。
- ②消毒用アルコールスプレーには危険物に該当するものがあります。※使用の際は、火気の側を避け、換気をよくしましょう。
- ③ウォッカなどの高濃度アルコール飲料には危険物に該当するものがあります。

## 意思疎通支援者（手話通訳者）窓口配置

問 社会福祉協議会 ☎(55) 8300

- ▷ 業務内容：
  - ①来館者の手話通訳
  - ②意思疎通支援者の派遣に係る連絡調整
  - ③聴覚障がい者等の相談対応
- ▷ 設置曜日：月、火、木、金
- ▷ 設置時間：9:00～12:00
- ▷ 設置場所：社会福祉協議会窓口

## 吉野川分水の通水に伴う注意事項

問 大和平野土地改良区 ☎0744(22)2052 奈良県食と農の振興部農村振興課 ☎0742(27)7452

- ▷ 通水期間：6/1(月)～9/20(日)
- ▷ 注意事項：
  - ①吉野川分水施設の用水路・樋門（ひもん）・ゲートなどの農業用水利施設にむやみに近づかないでください。
  - ②水路内へ汚物、木片、石、ゴミ、草などを投げ込まないでください。
  - ③曾我川・葛城川・高田川・佐味田川は急激な流量増減が予想されますので、水遊び、水泳、魚釣り、土木工事などは十分注意してください。
- ▷ 非常災害時：上記までご連絡ください。

## 衣類・布類の排出をお控えください

問 クリーンセンター広陵 ☎(57)2000

町の衣類・布類は、国内および東南アジアなどで再利用、再生利用されています。現在、新型コロナウイルス感染症の影響で各国の物流が停滞し、国内外で多くの中古衣類などが一時的に滞留しています。衣替えシーズンを迎え、衣類などの整理をされているご家庭も多いとは思いますが、**当分の間、不要となった衣類などの排出はできるだけ控え、各家庭で保管するようご協力をお願いします。**

## 民生委員・児童委員を退任される方への表彰

問 社会福祉課 ☎(55)6771

令和元年12月に退任された民生委員・児童委員（75歳以上）のうち、永年（15年）にわたり民生委員・児童委員活動に精励しその功績が顕著であった方に対し、厚生労働大臣から特別表彰（定時表彰）が贈られました。

### 特別表彰（定時表彰）

| 担当地域       | 氏名（敬称略） |
|------------|---------|
| 南郷         | 上村 修久   |
| 馬見北2丁目・6丁目 | 松本 勝治   |

同様に退任された民生委員・児童委員のうち、永年（15年）にわたり民生委員・児童委員活動に精励された5人の方に対し「永年勤続退任民生委員・児童委員表彰」が贈られました。

### 永年勤続退任民生委員・児童委員表彰

| 担当地域       | 氏名（敬称略） |
|------------|---------|
| 大塚         | 乾 たか子   |
| 南郷         | 上村 修久   |
| 南          | 阪本 晴代   |
| 馬見北2丁目・6丁目 | 松本 勝治   |
| 馬見中1丁目・4丁目 | 丸山 久美子  |

皆さん、長年にわたりありがとうございました。

## 広陵西小学校増築等工事

問 教育総務課 ☎内線 1297

広陵西小学校では、児童数が増加しており、現状のままでは、普通教室が不足になってくることから、令和2年度から令和3年度の2か年で校舎増築および給食室増改築の工事を行う予定です。工事期間中、周辺住民の皆さんにはご迷惑をおかけすることになりますが、安全確保に努め工事を進めてまいりますので、ご理解とご協力をお願い申し上げます。迷惑をおかけすることになりますが、安全確保に努め工事を進めてまいりますので、ご理解とご協力をお願い申し上げます。

▷ 工事期間：令和2年7月頃～令和3年度末

▷ 工事内容：校舎増築および給食室増改築

## マイナンバー手続き 休日臨時窓口開設

問 住民課 ☎内線 1132

マイナンバーカードを申請される人、マイナンバーカードが作成され、役場住民課から「個人番号カード・電子証明書発行通知書」のはがきをお送りした人、マイナンバーカード電子証明書の有効期限通知書およびマイナンバーカードの有効期限通知書が届いた人や、マイキーIDの設定支援のために、休日臨時窓口を開設します（上記以外の業務は行っていません）。

▷ 日時：6/28(日) 9:00～15:00

▷ 場所：住民課（役場1階）

※多数の申請により、混雑する場合があります。

## 中途失明者等生活訓練事業の利用希望者募集

問 社会福祉課 ☎(55)6771

重度の視覚障がいがある方に対し、希望者のご家庭に指導員を派遣し、自立生活に必要な歩行訓練やコミュニケーション訓練などを実施します。

▷ 持物：印鑑・身体障害者手帳

▷ 申込方法：社会福祉課（さわやかホール1階）に申請してください。

▷ 申請書：社会福祉課に備え付けてあります。※内容によっては、全てのご希望に添えない場合があります。

▷ 申込期限：6/24(水)（土・日・祝日は除く）

## ▼お知らせ

## 令和2年度個人町県民税の納税通知書発送

問 税務課 民税係 ☎内線 1105・1109

- ▷ 発送日：6/10(水)
- ▷ 第1期の納付期限：6/30(火)
- ▷ 注意事項：
  - ①個人町県民税が非課税の方への通知は行っていません。
  - ②個人町県民税が給与から差し引かれる方（特別徴収の方）は、5月に給与支払者に特別徴収額額通知書を送付しています。

## ▼募集・申込

## 第14期被害者支援ボランティア募集

問 公益社団法人なら犯罪被害者支援センター ☎0742(26)6935

なら犯罪被害者支援センターでは、犯罪や事故の被害者等を支援するボランティアを募集しています。

▷ 募集期間：7/1(水)～7/31(金)

▷ 資格：
 

- ①奈良県在住の成人（70歳未満）
- ②性別、職業、学歴は問いません。
- ③被害者支援ボランティアとして積極的に参加できる方

▷ 申込方法：なら犯罪被害者支援センターまでお問い合わせください。※書類選考のうえ、養成講座を受講していただきます。

## シルバー人材センター 会員入会説明会

問 広陵町シルバー人材センター事務所 ☎(55) 8265

【パソコン・スマホ出張サービス】パソコンの初期設定やトラブルの解消、指導などを実施（出来る範囲内）。

【障子・網戸・襖張替え】事務所までお問い合わせください。

【シルバー人材センター会員募集】

▷ 日時：6/3(水)・17(水) 13:30～

▷ 場所：シルバー事務所

▷ 申込方法：事前に参加のご連絡を事務所までお願いします。

## 広告

そもそも自治基本条例って何？

町民一人ひとりに関係する町をよくする大切なもの。

←詳細は、左記QRコードまで

24時間365日LINEで質問可能 / 広陵町AIチャットボット開始

←詳細は、左記QRコードまで

マンツーマン トレーニング指導 + 完全個室 + 返金保証付き

3食きっちり食べて無理なく痩せる 今話題のパーソナルトレーニング

無料カウンセリング ご予約受付中!

たった3ヶ月で -7.4kg

0745-43-9844

大和高田本店 手635-0025 大和東田所 神楽3丁目9-16

田原本店 〒635-0247 池袋駅前本町 阪手157-6 ちむのビル5号館

はじめて限定4回無料体験

5月・6月 真美ヶ丘校キャンペーン 6月までにご入会でラケット&ウェアプレゼント!!

毎週日曜日 場所：真美ヶ丘校(エコーランド立休駐車場裏)

JJ 13:00～13:50 新年長～新小学3年生 LL 14:40～15:30 新小学3～6年生

KK 13:50～14:40 新小学1～4年生 MM 15:30～16:50 新小学3～6年生

4回無料体験のお申し込み・詳細は下記QRコードから ☎0745-52-2544

※お電話で「広報誌を見た」とお伝えいただくとスムーズです。





## 国保中央病院だより

問 国保中央病院 ☎0744 (32) 8800

### テーマ もしものときのために

(緩和ケア認定看護師 牧野 真弓)

人は、いつ命にかかわるような大きな病気やケガ、事故に遭うかわかりません。

命の危険が迫った状態になると約70%の方がこれからの治療や介護などについて自分で決めたり、人に伝えることができなくなるといわれています。しかし、もしものときに受けてほしい医療やケアについて、自分で考えたり、家族と話し合ったりする人は少ないようです。

「もしものときのために、あなたが望む医療やケアについて前もって考え、家族等や医療・ケアチームと繰り返し話し合い、共有する取り組みのこと」を厚生労働省は人生会議と名称をつけています。

少し前になりますが、厚生労働省が作成した人生会議のポスター表現が不適切だとマスコミ等で話題になっていました。ポスターの表現は怖さを感じ、

患者さんや家族への配慮が十分ではなかったと思いました。

しかし、ポスターの内容は命の危機が迫った人が家族に何も伝えられず、後悔をしているといったものでした。

もしものときのために元気な時から家族や大切な人と話し合い、思いを共有することは大切だと感じました。

あなたが大切にしている事は何か。

あなたの信頼できる人は誰ですか。あなたの信頼できる人や医療・ケアチームと話し合いませんか。

決めておく必要はありません。何度でも、繰り返し話し合う過程が大切だと思います。

話し合いを重ねておくと、自分の思いを伝えられなくなった「もしものとき」に、価値観を共有している大切な人や信頼できる人が代わりにあなたの心の声を届けてくれると思います。

## 広陵パークゴルフコース「月例杯」

問 広陵パークゴルフコース ☎(55) 8957

▷日時：6/13(土) 8:40～13:00  
※雨天決行(警報発令時および積雪のある場合は中止)  
※当分、奈良県在住者のみ利用可能  
▷場所：広陵パークゴルフコース

| 費用(プレイ代・賞品代込み)       |        |
|----------------------|--------|
| 広陵町(田原本町佐味、香芝市の方を含む) | 1,100円 |
| 上記以外の方               | 1,700円 |

※貸しクラブ使用料は別途必要  
※直前のキャンセルや連絡なく欠場された場合はキャンセル料をいただく場合があります。

▷申込期限：6/9(火)  
▷申込方法：直接お申し込みください。  
※「元気会」の大会も毎月第4日曜日に開催

『広報こうりょう』令和元年11月号/

## 「令和2年全国広報コンクール」

# 入選!!



「令和2年全国広報コンクール」の審査結果が発表され、『広報こうりょう』11月号のP.16-17「広陵町西校区三大字、秋のだんじり巡行」が組み写真部門で全国「入選」を果たしました。全国の舞台に上げていただいただけでなく、全国でも栄えある賞をいただいたのも、皆さんのご協力のおかげです。今後ともよろしくお願いいたします。



受賞号はこちら!!

## 担当の和やか編集後記 /

「入選するが!?!」



## 三二手話講座 Vol.14

6月のテーマ「雨」・「帰る」



【雨】  
両手の手のひらを開いて指先は下に向け、同時に2回おろす。

【帰る】  
右手の親指と他の4指を開いて、指を閉じながら右斜め前に出す。



## 消費生活相談

問 地域振興課 ☎内線 1166・1169

新型コロナウイルスに関連した相談が全国の消費生活センターに寄せられています。その中の相談事例についていくつか紹介します。

### クレジットカード等の個人情報をだまし取ることを目的としたもの

マスクが買えるサイトがあるというSNSの書き込みを見てマスクを注文。支払い方法はクレジットカード払いしか選択できなかったためそれを選択したが、カード番号を入力する画面が表示されなかったためそのまま送信。受注受付のメールが届き、そのメールの中に「クレジットカードはこちらにアクセスし登録してください」とURLのリンク先が記載されていた。こんな方法でクレジットカードを登録したことはない。不審だ。(国民生活センター発表事例)

### なりすまして個人情報を聞き出そうとするもの

市の新型コロナウイルス対策室を名乗り、個人情報を聞き出す不審な電話を受けた。「助成金を振り込むため、キャッシュカードの番号または銀行口座番号に振り込みますので番号を教えてください」と言われた。(国民生活センター発表事例)

### 水道水にウイルスが混じっているという根拠のない話

自宅に突然「新型コロナウイルスが水道水に混ざっている可能性がある。混ざっている場合はろ過する必要がある。今からウイルスが混ざっているか調査に行くのでお宅の住所を教えてください」と電話があった。(国民生活センター発表事例)

### その他の事例

他にも、根拠なく新型コロナウイルスへの効果をうたう健康食品等の商品や、注文した覚えのないマスクの送り付けといったトラブルも発生しています。ご注意ください。悪質な事業者は、社会のさまざまな事象を利用して個人情報を手に入れ、お金をだまし取ろうとしています。不審に思うことがあれば、ご相談ください。







図書館HP

6月

# 図書館 information

問 広陵町立図書館 ☎ (55) 4946

休館日 1(月)・8(月)・12(金)・15(月)・22(月)・29(月)  
※新型コロナウイルス感染状況によっては変更となることがあります。

「図書館講座」「金曜名画劇場においでよ!」「おはなし会」などのイベント行事は、  
新型コロナウイルス感染予防のため **中止** とさせていただきます。

## 図書館イベント紹介

### 金曜名画劇場に おいでよ!



【6/5(金)から受付開始】  
▷日時:7/3(金) 10:00~  
▷内容:「蟹工船」(邦画《モノクロ》)  
▷場所:視聴覚室  
▷定員:25人(先着順)

### 赤ちゃんから絵本を 楽しもう!



赤ちゃん向けの絵本を自由に手にとって  
読んだり借りたりすることができます。  
▷日時:6/18(木)  
10:30~11:30  
※6/4(木)は中止  
※6/18(木)は本の貸出のみ実施予定  
▷場所:視聴覚室

新型コロナウイルスの感染状況によって  
は変更となる場合がありますのでご了承  
ください。

## おすすめの電子図書

| タイトル  | 著者                                 | 出版社                   |
|---|------------------------------------|-----------------------|
| 大人の算数パズル計算ストレッチ<br>(新感覚!脳トレBOOK 1)              | 稲葉直貴 著                             | すばる舎<br>【410.79】      |
| きっちり!恥ずかしくない!文章が書ける-「言語の仕組み」と「助詞の使い方」<br>がわかれば- | 前田安正 著                             | すばる舎<br>【816】         |
| ものしり地図絵本世界                                      | ひらいふみと 作・絵<br>田中義一 監修              | PHP研究所<br>【K290】      |
| ゆびきりげんまんおやくそく                                   | 森のえほん館編集部 作<br>倉沢はすみ 文<br>もりたゆにこ 絵 | アイフリーク<br>モバイル<br>【C】 |

## 貸出ベストリーダー (平成31年4月~令和2年3月)

### 児童書 絵本

| 順位 | タイトル                        | 著者            | 請求記号 | 貸出回数 |
|----|-----------------------------|---------------|------|------|
| 1  | ポケモンをさがせ!                   | 相原和典 画        | Eア   | 43   |
| 2  | ポケモンをさがせ!<br>ルビーサファイア       | 相原和典 画        | Eア   | 42   |
| 3  | おしりたんてい プブックおどろぼうあらわる!      | トロール さく・え     | Eト   | 41   |
|    | おしりたんてい プブックおしりたんていがふたりいる!? | トロール さく・え     | Eト   | 41   |
|    | ポケモンをさがせ! プラチナ              | 相原和典 画        | Eア   | 41   |
|    | ミック! 6                      | ウォルター・ウィック 写真 | Eウ   | 41   |
|    | ミック! 8                      | ウォルター・ウィック 写真 | Eウ   | 41   |

### 児童書 絵本以外

| 順位 | タイトル          | 著者       | 請求記号 | 貸出回数 |
|----|---------------|----------|------|------|
| 1  | 漫画 君たちはどう生きるか | 吉野源三郎 原作 | 159ヨ | 49   |
| 2  | ジャングルのサバイバル 2 | 洪在徹 文    | 786ホ | 44   |
| 3  | ざんねんないきもの事典 続 | 今泉忠明 監修  | 480イ | 42   |
| 4  | ヒマラヤのサバイバル 1  | 洪在徹 文    | 786ホ | 39   |
| 5  | サバンナのサバイバル    | 洪在徹 文    | 482ホ | 37   |
|    | ジャングルのサバイバル 3 | 洪在徹 文    | 786ホ | 37   |

広陵町文化協会  
2020 総合展延期

当行事は新型コロナウイルス感染症拡大防止のため延期します。

6月

# 公民館 information

問 広陵中央公民館 ☎ (55) 1181・4414  
〒635-0821 広陵町大字笠 382 番地 1

休館日 1(月)・8(月)・15(月)・22(月)・29(月)  
※新型コロナウイルス感染状況によっては変更となることがあります。

## Stay Home ~家庭で簡単に美味しくできるレシピ~

### メニュー 豚肩ロースのミラノ風カツレツ (4人前)

#### 1 材料 (豚肩ロースのミラノ風カツレツ)

| 材料       | 数量        | 材料         | 数量   |
|----------|-----------|------------|------|
| 豚肩ロース    | 120g × 4枚 | 卵          | 1個   |
| 塩・こしょう   | 少々        | 牛乳         | 大さじ2 |
| パン粉 (細目) | 100g      | ピュアオリーブオイル | 80ml |
| パルメザンチーズ | 大さじ2      | バター        | 80ml |

#### 2 材料 (付け合せ)

| 材料         | 数量   | 材料    | 数量   |
|------------|------|-------|------|
| ほうれん草      | 1束   | 塩     | 少々   |
| にんにく       | 1片   | レモン   | 1/2個 |
| ピュアオリーブオイル | 大さじ2 | プチトマト | 4~6個 |

#### 3 作り方



1 豚肉の両面に軽く、塩・こしょうをする。



2 パン粉にパルメザンチーズを入れ、よくかき混ぜる。



3 豚肉の両面にチーズ入りパン粉をまぶす。



4 1.5~2倍の大きさになるまでたたく。



5 肉のまわりを折りこんで、小判のように形を整える。



6 チーズ入りパン粉をつけて、たたいて伸ばす。



7 包丁の背で斜めの格子に型をつける。



8 牛乳を入れた溶き卵にくぐらせる。

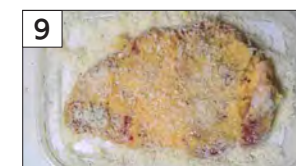

9 チーズ入りパン粉をつける。



10 ほうれん草を3~4cmの長さにカット



11 フライパンにオリーブオイルを熱する。



12 にんにくをフォークに刺し、ソテーして取り出す。



13 その中にほうれん草を入れ、ソテーして塩で味を調節。



14 別のフライパンにオリーブオイルとバターを入れ、火にかけ、豚肉をソテーする。



15 盛付して完成

#### ソテーとは?

平たいフライパンに少量の油を用いて比較的高温で火を加える調理法。





## ● 口座振替引落日程表

| 引落日      | 諸税など   |
|----------|--|
| 6月25日(木) | 上・下水道使用料(6月分)                                |
| 6月29日(月) | 幼稚園利用料(6月分)                                  |
|          | 保育所利用料(6月分)<br>学童保育料(6月分)<br>(放課後子ども育成教室利用料) |
| 6月30日(火) | 町県民税   |
|          | 住宅使用料(6月分)                                   |

問 ○上・下水道使用料について  
上下水道業務課 ☎(55) 2234  
○その他諸税など  
税務課 ☎内線1113～1117

納期限を過ぎた納付書では納付できません。  
金融機関やコンビニで納める場合は、納期限  
にご注意ください。

## ● 町の人口

令和2年4月末日現在(前月比)

|    |          |         |
|----|----------|---------|
| 人口 | 35,009人  | (-21人)  |
| 男  | 16,803人  | (-31人)  |
| 女  | 18,206人  | (+10人)  |
| 世帯 | 13,287世帯 | (+27世帯) |

## ● 防災無線放送の 確認(聞き直し)ダイヤル 0745(54)3746



新型コロナウイルス感染症拡大防止により広  
陵中央公民館での活動ができなため、6月  
の短歌コーナーの掲載は見送らせていただき  
ます。何卒ご了承ください。

## ● 子どもの広場通信

☎ こども課 ☎(55) 6820

### なかよし広場

|      |                        |
|------|------------------------|
| 開催日  | 毎月第2・4火曜日              |
| 開催時間 | 9:30～11:30             |
| 場 所  | さわやかホール4階大会議室          |
| 対象者  | 町内在住のおおむね3歳未満の児童および保護者 |

2か月～5か月児専用スペースもあります。

|      |                        |
|------|------------------------|
| 開催日  | 毎週月～金曜日                |
| 開催時間 | 9:30～12:00 13:00～16:00 |
| 場 所  | 広陵北かぐやこども園1階子育て支援室     |
| 対象者  | 町内在住のおおむね3歳未満の児童および保護者 |

### マミつどいの広場

|      |                     |
|------|---------------------|
| 開催日  | 毎週火・水・木曜日           |
| 開催時間 | 10:00～15:00         |
| 場 所  | エコーン・マミ南館2階 マミホール   |
| 対象者  | 香芝市・町内在住の未就園児および保護者 |

## ● 6月のし尿収集予定

▶おおやまと環境整美事業協同組合 ☎(52) 2982  
12日収集地区 六道山・大塚・安部・平尾・平尾住宅  
15日収集地区 南郷・古寺・百済  
19日収集地区 疋相住宅・大垣内・斉音寺・笠・笠東  
22日収集地区 大垣内・疋相・赤部・新家

▶大和清掃企業組合 ☎(52) 3372  
1日・2日収集地区  
沢・大野・萱野・南・弁財天・的場・大場・中・寺戸・広瀬  
※臨時汲み取りの際は、ご希望の日に添えない場合があります。  
(7月は1日・2日の予定)  
作業の都合により、予定を変更する場合があります。

### 短歌コーナー

サイクリングの母が先頭若葉風  
追いかけている時楽ししゃぼん玉  
七重八重山吹の黄の揺れてをり  
はつ夏のこの静けさよコロナの眼  
絵馬にあるお礼の言葉うらけし  
静穏の水木の花の季長咲く  
桜鯛くれない染むる鯛の浦  
落ち椿神のままこと遊びかな  
食い初めの取り巻く笑顔桜鯛  
花御堂濡れて金色甘茶仏

大野 豊子  
大山真由美  
岡本かよ子  
岡田 廣  
芝野 照子  
園田 雅子  
豊田 昌代  
中川 里子  
中村 節子  
西島ミヨ子

## ● 今月の相談

! P30-31記載の行事などは、新型コロナウイルス感染症感染拡大の状況を踏まえ、中止する場  
合があります。詳細は、町ホームページをご覧ください。担当部署までお問い合わせください。

| 相談名             | 相談日時<br>※祝日は休み   | 相談場所   | 問い合わせ先  |
|-----------------|--|--|---|
| 法律相談            | 6月17日<br>(毎月第3水曜日)<br>9:30～12:00   | グリーンパレス<br>4階  | 社会福祉課 ☎(55) 6771<br>※事前予約が必要です。<br>予約受付開始日 6/10(水) 8:30～<br>※土・日・祝は除きます。<br>※定員になりしだい締め切ります。      |
| 心の健康<br>相談室     | 月～金曜日<br>9:00～17:00  | 電話受付<br>※希望で来所も<br>受け付けます。                           | 心の健康相談室 ☎(54) 0220<br>※カウンセリングは行っていません。相<br>談内容によっては、専門機関を紹介す<br>る場合があります。                        |
| 消費生活<br>相談      | 広陵町 毎週木曜日<br>香芝市 毎週月・火・水・金<br>(広陵町の方も利用できます)<br>①10:00～12:00<br>②13:00～15:00 | (広陵町)<br>さわやかホール<br><br>(香芝市)<br>香芝市役所<br>(消費生活センター) | 地域振興課 ☎(55) 1001(内線1166・1169)<br>相談電話<br>広陵町 ☎(55) 1001(内線2142)<br>(電話は相談時間内のみ)<br>香芝市 ☎(44) 3313 |
| 行政相談委員<br>定例相談所 | 6月11日<br>(毎月第2木曜日)<br>13:00～16:00  | さわやかホール<br>1階 相談室                                    | 住民課 ☎(55) 1001(内線1132)<br>さわやかホール(相談時間内のみ)<br>☎(55) 4010  |

| 相談名              | 日時                      | 相談場所                           | 対象者                                    |
|------------------|-------------------------|--------------------------------|--|
| 心の<br>相談室        | 6月8日(月)<br>9:00～12:30   | 広陵中学校 北館1階カウンセリング室             | 小・中学生と<br>その保護者                        |
|                  | 6月22日(月)<br>9:15～12:45  | 真美ヶ丘中学校 3階カウンセリング室             |  |
| まなび<br>相談室       | 6月8日(月)<br>13:45～17:00  | 広陵中学校 北館1階カウンセリング室             | 3歳児から中<br>学生までとそ<br>の保護者               |
|                  | 6月22日(月)<br>14:00～17:15 | 真美ヶ丘中学校 3階カウンセリング室             |  |
| 子ども<br>と親の<br>相談 | 毎週月・水曜日                 | 9:30～12:30 広陵東小学校 ☎(55)2564    | 教育相談に関する<br>問い合わせ先<br>学校支援室<br>☎内線1299 |
|                  | 毎週水・金曜日                 | 8:30～11:30 広陵西小学校 ☎(55)2388    |  |
|                  | 毎週火・木曜日                 | 9:30～12:30 広陵北小学校 ☎(56)2062    |  |
|                  | 毎週月・木曜日                 | 9:00～12:00 真美ヶ丘第一小学校 ☎(55)2764 |  |
|                  | 毎週月・木曜日                 | 9:30～12:30 真美ヶ丘第二小学校 ☎(55)6230 |  |

※子どもと親の相談は、学校行事等の関係で変更・中止となる場合があります。

### 俳句コーナー

驚異なるコロナウイルス春の闇  
空の旅我も行きたやシャボン玉  
古の校倉抜ける初夏の風  
風に揺る木洩れ日の道夏つばめ  
わさび田に白きアルプスまばゆかり  
もう帰ると言いつつ長居春炬燵  
母の日を知らざる母の位牌拭く  
雨に來し少女の髪や若楓  
白子千富士は高きに浮かびたり  
囀りとキャッチボールの弾む声  
言の葉を遠く投げあふ春マスク  
薫風やジョンソン首相の寝癖髪  
うらさびし自粛の日々や遠花見  
待ったなしの鮎子売りの声届く  
野路に見る白蝶黄蝶身の熟し

浜田 芳子  
光川 千晶  
藤井恵美子  
南 秀子  
村田 成人  
村本知寿子  
安井 京子  
安本キミ子  
有本恵美子  
淡口 邦隆  
池嶋 庄市  
池端 英子  
石原 米  
上田有紀子  
上原 潤

【俳句一般公募作品】  
旧駅舎荷馬車の軌の鼓草  
揺れ止まぬ飽きし紫藤すだれ  
自惚れて美貌に罪あり花鳶浦

岡崎 祢々  
小林 里子  
苦 寛司

# あなたの自慢の俳句 大募集

中央公民館活動で俳句ク  
ラブに属していない方  
を対象に俳句の募集を行いま  
す(選者による選定を行い、  
掲載となります)。

【掲載枠】 毎月3枠

申【条件】

・一人1点まで  
・公民館活動で俳句クラブに  
属していない方

【締め切り】 毎月8日(必着)

【方法】 応募用紙に必要事  
項をご記入の上、メール・  
FAX・郵送で下記までお送り  
ください。

※応募用紙は、秘書人事課、  
広陵中央公民館に設置して  
います(町HPからのダウ  
ンロードも可能)。

☎ 秘書人事課  
☎内線1215  
FAX (55) 1009  
Eメール hisyo@town.  
nara-koryo.lg.jp

広陵町 俳句募集 🔍 検索

詳しくは、町HP  
をご覧ください。



「支え合う地域づくりのために」

# つながる



# 広がる

## #13

「的場区から」

「おしゃべりも大切な絆」



今回伺いしたのは、的場区のあるお宅です。

もともと、自宅の庭先で自然の風景を眺めながらお茶を飲むのが好きだった家人が、「みんなで賑やかに過ごしたい」と、10年ぐらい前から週に1、2回、お茶会を開いています。

取材日は、新型コロナウイルス感染拡大防止のため、訪れる方はいませんでしたが、普段は、友人や散歩がてらに立ち寄るご近所の方で賑わっているのとことです。時には、お孫さんが友だちを連れて遊びに来ることもあり、世代を超えた交流も生まれています。

「お茶を飲みながら、ただ他愛もないおしゃべりをしているだけなんですよ」と話されますが、その中で、心配ごとや困りごとの相談になることも。ほとんどは、誰かに聞いてもらえたらスッキリするというような内容だそうですが、みなでアドバイスをし合ったり、ちょっとした手助けをし合ったり…そんなことが、賑やかなおしゃべりの延長線上に行われています。

日々の暮らしの中で、「わざわざ相談機関に行くほどではないけど…」という、ちょっとした不安や心配ごとは誰にでもあるものです。そんな時、気軽に相談できる「人」や「場」は心強い存在ですよ。

住み慣れた地域でいつまでも元気に過ごすためには、こんな絆が大切なのではないのでしょうか。

### 広告

Memorial hall Shiran あなたを忘れない... 北葛城郡広陵町中 254 番地  
 ☎ 0745-58-3719  
 (24時間・365日対応)

Memorial Hall Shiran  
**メモリアルホール 紫蘭広陵**

**人形供養法要** 無料 & 恒例 **テント市**  
 1日 7月12日 (日)  
 10:00~15:00  
**供養法要**  
 14:30~

※ガラスケースはお預かりできません。当日14:00までに  
 ※お預かりしたお人形の返却・譲渡は 供養したお人形をご持参ください。

最大90%OFF  
 ナタ館 葛本店  
 〒634-0007 橿原市葛本町289-2  
 ☎ 0744-29-3000  
 ☎ 0120-460-0886

協賛

0120-511-019

### 宝くじ公式サイトで宝くじを購入できるようになりました!

宝くじ公式サイトはコチラから



### お得な特典、便利なサービスいろいろ! 宝くじ公式サイト会員登録ステップ

#### STEP1

「宝くじ公式サイト」を検索!  
メールアドレスの登録  
(仮登録)

「宝くじ公式サイト」を検索して、宝くじ公式サイトの新規会員登録ページでメールアドレスを登録(仮登録)します。

#### STEP2 会員情報の入力(会員登録)

- 入力いただいたメールアドレス宛に、メールが届きます。
- メールに記載されている会員登録用のURLをクリックします。
- 画面に従って、氏名や生年月日等の情報を入力いただくと新規会員登録が完了します。

宝くじ売り場でポイントをためる/つかうための手続きは以上で完了

宝くじ公式サイトでのネット購入をご利用の方は、引き続き次のSTEP3の手続きをお願いします。

#### STEP3 決済情報の入力

ネット購入をご利用される方は、宝くじを購入するための「クレジットカード情報」および「口座情報」をお受け取りに利用する「口座情報」をご登録ください。

以上で、カンタン・便利な宝くじの「ネット購入」がご利用いただけるようになります!

本件に関するお問い合わせ先

宝くじコールセンター TEL 0570-01-1192 (ナビダイヤル 有料) TEL 011-330-0777 (有料)  
受付時間 10:30~18:30 (土・日・祝日、年末年始を除く) ※電話番号を十分ご確認ください。おかけ間違いのないようお願いいたします。